

# 口座振替のご案内

保険料の納付は口座振替になります。  
申し込み方法等詳細はP.25をご確認ください。

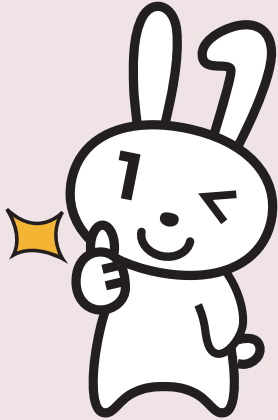

豊島区ホームページ

保険料の  
払い忘れが  
ないから  
安心！

## 窓口受付について

【開設時間】

(平日) 午前8時30分から午後5時まで

(休日窓口) **毎月第2土曜日**

午前9時から午後5時まで

※休日窓口を除く、土曜日・日曜日・

祝日・年末年始は開設していません。

※給付業務は休日窓口では受付していません。

※区民事務所は休日窓口の開設をしていません。

## 豊島区 区民部 国民健康保険課

〒171-8422 豊島区南池袋2-45-1 豊島区役所3階

TEL 03 (3981) 1111 (代表)

# 国保の しおり

令和8年  
(2026年)  
度版

受診するときは、  
マイナ保険証を  
忘れずに!!



マイナちゃん

会社などの保険に入った場合、  
ご自身でやめる手続きをしてください

お手続きが遅れると保険料がかかりつづき、督促状や催告書が  
届いてしまいます。また、保険料を変更できず、還付ができなく  
なる場合があります。

国保をやめるとき▶P13

# 来庁不要でできる手続き

来庁不要・24時間いつでも申請できます！

電子申請は順次追加予定です。

最新情報は豊島区ホームページをご確認ください。



## 電子申請

### ◆ 国民健康保険をやめるとき

会社などの別の健康保険に加入した際は国民健康保険をやめる手続きが必要です。

▶P13



### ◆ 資格確認書または資格情報のお知らせの再発行



住所（氏名）変更や紛失した際は再発行の手続きをしてください。▶P17

### ◆ マイナ保険証の登録解除申請

### ◆ 保険料過誤納金還付請求書の再発行

### ◆ 会社の都合で失業した方に対する保険料の減額申請

### ◆ 納付済額のお知らせの交付申請

### ◆ 限度額適用等認定証の申請

### ◆ 特定疾病療養受療証の再発行

### ◆ 国保特定健診受診券の再発行



### ◆ 口座振替依頼書の送付

ご自宅に口座振替依頼書を郵送します。

▶P25



### ◆ 納付書の再発行



紛失した際はこちらから再発行の手続きをしてください。▶P27

## 国保料かんたん試算サイト

### ◆ 保険料の試算

国保料かんたん見積りサイト

開設しました！

令和8年4月1日スタート



●24時間いつでも保険料を試算  
スマートフォンやパソコンから  
国民健康保険料がいくらになるかを手軽に試算



●退職後の保険選びの強い味方  
「任意継続」と「国保」の保険料を比較検討し、ご自身にあった選択が可能に



任意継続

国保

こちらからアクセス！





医療機関等にかかる時は、  
**マイナ保険証等**が必要です。

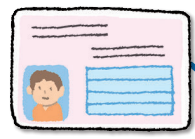

① マイナ保険証

マイナ保険証の登録状況によって持っていくものが異なるのでご注意ください。



② 資格確認書



マイナ保険証 + ( ③ 資格情報のお知らせ OR マイナポータル (スマホ画面・PDF) )

マイナンバーカード +  
自分の資格が確認できるもの (※)

(※) オンライン資格確認ができない場合、マイナンバーカードと併せて資格情報のお知らせ、もしくはマイナポータルの資格情報の画面 (PDFも可) を提示してください。

**① マイナ保険証 ▶ P5**

健康保険証として利用登録を行なったマイナンバーカードのことです。医療機関などの窓口を設置されたカードリーダーに置くことで、簡単に受付できます。

**② 資格確認書 ▶ P8**

今までの保険証の代わりに医療機関などへ提示することで、保険適用で診療を受けることができます。(カード型)

**③ 資格情報のお知らせ (資格情報通知書) ▶ P8**

健康保険の加入情報が記載されています。医療機関などでマイナ保険証が読み取れない場合に、マイナンバーカードと一緒に提示してください。

<b>来庁不要でできる手続き</b>	
電子申請	1
国保料かんたん試算サイト	2
<b>マイナ保険証</b>	
マイナ保険証とは	5
マイナ保険証の利用方法	6
マイナ保険証のメリット	7
資格情報のお知らせ・資格確認書	8
70歳以上74歳以下の方へ	9
他の区市町村で入学・入所される方へ	9
外国籍の加入者の方へ	10
マイナ保険証のよくある質問	11
<b>届出</b>	
国保をやめるとき	13
国保に加入するとき	15
その他の届出	17
<b>保険料</b>	
保険料の決定	18
保険料の計算	20
保険料の減額等について	21
保険料計算における注意点	23
保険料についてのよくある質問	24
<b>保険料の納付方法</b>	
口座振替のご案内	25
その他の納付方法	26
保険料を納めないままですと	28
<b>国保の給付</b>	
療養の給付	29
療養費の支給	31
高額療養費の支給	33
出産育児一時金の支給	41
葬祭費の支給	42
保険が使えないとき	43
交通事故と国保	44
<b>健康づくりと医療費</b>	
国民健康保険のしくみ	45
医療費を大切に	46
健康展	46
ジェネリック医薬品を活用しましょう	48
日帰り温浴施設の割引利用券の配布	50
国保年間契約保養施設 (国保指定旅館)	51
ジェネリック医薬品希望カード	52
<b>各種健(検)診と健康相談</b>	
特定健康診査・特定保健指導	54
健(検)診・健康相談	57
<b>関連情報</b>	
医療費助成制度	59
休日・夜間診療所ガイド	60
後期高齢者医療制度	61
介護保険	62
国民健康保険適用終了・資格喪失届	63
委任状について	64
窓口案内	65

# マイナ保険証

## マイナ保険証とは

健康保険証として利用登録を行なったマイナンバーカードのことです。

### ■健康保険証の利用登録までの流れ

マイナンバーカードをお持ちですか？

はい

いいえ

保険証として利用登録していますか？

マイナンバーカードを申請してください。



はい

いいえ

そのままマイナ保険証をご利用ください。

保険証の利用登録をしましょう！

- ・セブン銀行ATMから登録
- ・スマートフォン、パソコンから登録
- ・医療機関や薬局の受付(カードリーダー)から登録



マイナンバーカードを持ってセブン銀行ATMへ！

※ATMの操作に資格確認書は不要です。

1分で申込完了！

### ATMでの申込みに必要なもの



マイナンバーカード



利用者証明用パスワード(4桁)

ATMの操作に資格確認書は不要です。

ATMでの健康保険証利用の申込みについてくわしくはこちら



※マイナポータルおよびセブン銀行ATMでは、顔認証マイナンバーカードなど利用者証明用パスワードをご利用できないカードでは申込みできません。医療機関等の顔認証付きカードリーダーをご利用ください。

## マイナ保険証の利用方法

医療機関などで診察を受けるときは、毎回マイナ保険証を持参しましょう。

マイナンバーカードを顔認証付きカードリーダーに置きます。カードリーダーの種類は医療機関などにより異なります。

①受付

②本人確認

③同意事項の確認

④受付完了

### ①受付

マイナンバーカードを、顔認証付きカードリーダーに置きます。カードリーダーの種類は施設によって異なります。



### ②本人確認

「顔認証」を行なうか、「暗証番号(マイナンバーカード申請時に設定した4桁の番号)」を入力します。

### ③同意事項の確認

診療・薬剤・特定健診情報などの利用について確認・選択をします。

### ④受付完了

受付が完了したら、マイナンバーカードを取ってお待ちください。

## スマートフォンのマイナ保険証の利用について

健康保険証の利用登録がされたマイナンバーカードをスマートフォンに追加することで、スマートフォンをマイナ保険証として医療機関などでご利用できます。医療機関などで機器の準備が整い次第、順次利用可能になります。

※スマートフォンにマイナンバーカードを追加した場合でも、実物のマイナンバーカードは引き続きご利用いただけます。

※スマートフォンのマイナ保険証が利用できる施設か、医療機関等に事前にご確認ください。

### スマートフォンをマイナ保険証として利用するための事前準備・設定

※スマートフォンへのマイナンバーカードの追加は任意です。

#### STEP1 健康保険証の利用登録をする

スマートフォンからマイナポータルにログインして、マイナンバーカードの健康保険証の利用登録を行なってください。

#### STEP2 マイナンバーカードをスマートフォンに追加する

最新のマイナポータルアプリから、スマートフォンのマイナンバーカードの利用申請・登録を行なってください。



マイナ保険証スマホ利用についてくわしくはこちら(厚生労働省ホームページ)





## 70歳以上74歳以下の方へ

70歳になると所得に応じて自己負担割合が2割または3割になります。自己負担割合が記載された「資格確認書」または「資格情報のお知らせ」を交付します。

有効期間：70歳になる**誕生月の翌月(1日が誕生日の方は誕生月)**から令和9年7月末まで

発送時期：70歳の誕生日の月の下旬(誕生日が1日の方は前月の下旬)

更新：毎年判定があり、令和8年7月下旬に負担割合が記載された「**資格確認書**」または「**資格情報のお知らせ**」を発送します。マイナ保険証には自動的に負担割合が登録されます。

## 75歳になる方 ▶ P61

### 「資格確認書」の更新時期について

■マイナ保険証をお持ちでない方には、お手元の資格確認書の有効期限が切れる前に新しい資格確認書を申請不要でお送りします。

## 他の区市町村で入学・入所される方へ

就学などのため、扶養者から離れて他の区市町村へ転出される方は、国民健康保険課で手続きをすると引き続き豊島区の国民健康保険をご利用いただけます。詳細はお問い合わせください。

種類	④ (マルエン)	⑤ (マルガク)
事由	児童福祉施設などへの入園・入所のため、扶養者から離れて生活する場合	就学のため扶養者から離れて生活する方で、生活費や学費の援助を受けている場合
必要なもの	在園等証明書・マイナンバーカード等	在学証明書・マイナンバーカード等
	豊島区に住民登録をしたことがない方は、 <u>住民票の写し</u> も必要となります。	

## 外国籍の加入者の方へ

在留期限を更新したときは、以下の手続きをしてください。

### 【マイナ保険証をお持ちの方】

マイナンバーカードの更新手続きをしてください。国民健康保険課での手続きは不要です。

### 【資格確認書をお持ちの方】

在留期限の更新が豊島区で確認でき次第、新しい資格確認書を送ります。

なお、3か月以下の在留期間になってもマイナ保険証・資格確認書を更新できる場合があります。詳しくはお問い合わせください。

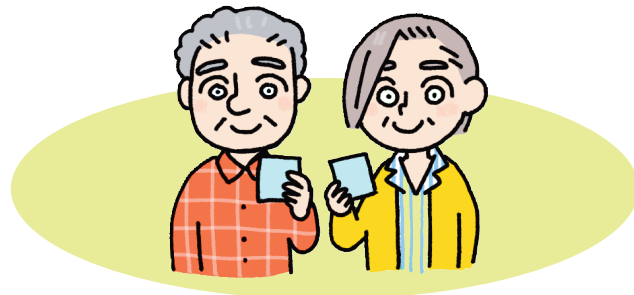

## 国民健康保険の加入・脱退・変更には届出が必要です

マイナンバーカードを保険証として利用登録していても、国民健康保険の加入・脱退・変更にはお手続きが必要です。届出方法については、以下をご確認ください。なお、マイナ保険証の利用登録解除もお手続きが必要です。

- ・加入 ▶ P15～16
- ・脱退 ▶ P13～14
- ・変更 ▶ P17
- ・利用登録解除 ▶ P1

## マイナ保険証のよくある質問

### Q1 マイナンバーカードは安全ですか？

安全です。顔写真つきなので、なりすましなどの悪用はできません。特殊な加工がされており偽造は困難です。マイナンバーカードのICチップには、医療情報などのプライバシー性の高い情報は含まれていません。不正に情報を読み出そうとすると、ICチップが自動で壊れる仕組みになっており、高いセキュリティを担保しています。

### Q2 資格情報のお知らせは持ち歩かなければいけませんか？

マイナポータル上の資格情報画面をお持ちのスマートフォンにダウンロードしていれば、持ち歩く必要はありません。

### Q3 マイナンバーカードを持っていけば、医療機関等で受診ができるのでしょうか？

事前にマイナンバーカードを保険証として利用登録する必要があります。マイナポータルやセブン銀行ATMで簡単に保険証利用の登録ができます。詳しい登録手順についてはP5をご覧ください。

### Q4 マイナ保険証にしないと受診ができなくなるのですか？

マイナンバーカードをお持ちでない方、マイナンバーカードを持っていても保険証利用登録をしていない方は、申請不要で届けられる資格確認書で受診できます。

### Q5 マイナ保険証で受付をすると医療機関等にどんな情報が提供されますか？

ご自身で情報提供に同意した診療・薬剤情報や過去の特定検診の情報等が提供されます。同意していない情報が提供されることはありません。

### Q6 保険証利用登録をしたマイナンバーカードを紛失した時、どうすればいいですか？

紛失・盗難などで、一時利用停止をしたい場合は、マイナンバー総合フリーダイヤルにご連絡ください。その後、マイナンバーカードの再発行手続きとその間使用する資格確認書の交付手続きを行ってください。



## マイナンバーについてのお問合せ

マイナンバー総合フリーダイヤル

マイ ナン バ ー

受付時間 平日 9:30~20:00  
(年末年始を除く) 土日祝 9:30~17:30

0120-95-0178

紛失・盗難によるマイナンバーカードの利用停止については24時間365日受付!

▼ 英語、中国語、韓国語、スペイン語、ポルトガル語対応のフリーダイヤル

This telephone number is toll-free corresponding to English, Chinese, Korean, Spanish and Portuguese.

マイナンバーカード等について 0120-0178-27

Inquiries about Notification Card and My Number Card

マイナンバー制度について 0120-0178-26

Inquiries about My Number System

マイナンバーカードの  
申請方法はこちら↓



## マイナンバーカード再発行手続きについて

豊島区マイナンバーコールセンター 03-3981-1122

(午前9時から午後5時、祝日・年末年始を除く)

## 資格確認書の交付手続きについて

豊島区コールセンター 03-3981-1111 (代表)

# 届出

## 国保をやめるとき

- 会社などの健康保険に加入したときには、必ずご自身でやめる届出をしてください。
- やめる事由が発生した日より、**14日以内に届出**をしてください。
- 会社などの健康保険に加入したことにより国保をやめる場合は **電子申請** で届出してください。  
**窓口 郵送** による届出もできます。

### 電子申請

**区ホームページより申請してください。**

※会社などの資格確認書または資格情報のお知らせなど健康保険の適用開始日がわかる画像ファイルが必要です。



### 窓口

国民健康保険課、区民事務所

国保をやめるとき	必要なもの
区外へ転出した	資格確認書 (お持ちの方)
会社などの健康保険に加入 または家族の扶養になった	会社などの健康保険の適用開始日がわかるもの (資格情報のお知らせ、または資格確認書など)
生活保護を受け始めた	保護開始決定通知書、 資格確認書 (お持ちの方)

※後期高齢者医療制度に移行したとき (後期高齢者医療制度について ▶P61) と亡くなったとき (葬祭費について ▶P42) はやめる届出は不要です。(住所地特例世帯を除く。)

### 郵送

次の3点を国民健康保険課に郵送してください。

- ① 会社などの資格確認書または資格情報のお知らせのコピー (**やめる方全員分**)
- ② 国民健康保険の資格確認書 (**やめる方全員分、お持ちの方**)
- ③ 下記の内容を記入した用紙 (メモ用紙可)



- ・『会社の保険に入ったので、国民健康保険をやめます』の一言
- ・お名前
- ・日中連絡の取れる電話番号

または、本紙の国民健康保険適用終了・資格喪失届を切り取ってお使い下さい ▶P63  
(区ホームページからダウンロードもできます)

### 郵送先

〒171-8422 豊島区南池袋2-45-1  
豊島区役所 国民健康保険課 資格・保険料グループ

## ❗ やめる届出が遅れると…

国民健康保険を使って診療を受けてしまった場合、豊島区の国保が負担した医療費を後で返していただくことになります。また、世帯主に納付の義務が残り、保険料がかかり続け、期限までに納付されない場合、督促状や催告書が届いてしまいます。滞納処分(差押)の対象にもなります。年度によっては保険料を変更できず納付済みの保険料を還付できない場合もあります。  
・滞納処分(差押)について ▶P28

### <還付金の返還について>

やめる届出などにより、還付金が発生した場合、口座振込によりお返しします。納めた時期に応じて還付加算金が生じた場合は、地方税法に基づき加算します。

◎ATMでの手続きをお願いすることはありません。

**還付金詐欺にご注意ください。**



## 国保に加入するとき

- 加入の事由が発生した日より**14日以内に届出**をしてください。
  - 加入の届出の際に口座振替のお手続きを行ないます。口座振替(必要なものなど) ▶P25
  - 資格確認書または資格情報のお知らせを即日受取希望の場合本人確認書類(来庁される方のもの)が必要です ▶P17
- ※ 原則は郵送。総合窓口課では郵送対応のみ。

### 電子申請

勤務先の健康保険をやめて国民健康保険に加入する場合は、区ホームページから申請できます。



### 窓口

国民健康保険課、区民事務所

- ※ 保険料の納付状況によっては、区民事務所でお手続きできない場合があります。
- ※ **キャッシュカード(対象金融機関は P.25) または、通帳+銀行届出印をご持参下さい。**
- ◎ **お手続きには本人確認書類▶P17が必要です。必ずご持参下さい。**

国保に加入するとき	必要なもの
<ul style="list-style-type: none"> <li>● 豊島区へ転入した(前住所で国保加入有)</li> <li>● 子どもが生まれた</li> </ul>	マイナンバーカード等(お持ちの方)
勤務先の健康保険をやめた。または扶養から抜けた	資格喪失証明書・離職票・退職証明書など資格喪失年月日のわかる書類
生活保護を受けなくなった	保護廃止決定通知書
外国籍の方で住民基本台帳法の対象となった(▶P16の①参照)	在留カード、パスポート、指定書(在留資格が特定活動の場合)

- 資格確認書または資格情報のお知らせや保険料納入通知書は、「世帯主宛」に交付します。世帯主が国保に加入しているか否かに関わらず、各種届出や保険料の納付義務は世帯主にあります。
- 国民健康保険には「被扶養者」の制度はありません。会社などの健康保険では、本人のみを「被保険者」とし、家族は「被扶養者」となりますが、国保では加入者一人ひとりが「被保険者」です。
- 国保に加入する際は、**以下の点**をご確認ください。

#### ① 国保加入の対象者であること

- ・ 勤務先の健康保険に加入していない方・やめた方
- ・ 住民基本台帳法の対象である外国籍の方で、上記条件に当てはまる方

※ 在留資格が「特定活動」のうち、「医療を受ける活動」または「その方の日常生活上の世話をする活動」の方、「観光・保養その他これらに類似する活動」の方は、加入できません。

#### ② 会社の健康保険の扶養認定について

ご家族の方が加入している会社の健康保険などの扶養家族になれる場合があります。ご家族の方の会社などへご確認ください。

#### ③ 会社の健康保険の任意継続について

会社を退職しても、一定の条件を満たせば引き続き会社の健康保険に加入することができます。

### ❗ 加入の届出が遅れると…

- 保険料は最長2年までさかのぼり、豊島区国保加入月の分から納めていただくこととなります。
- 加入の事由が発生した日より14日を過ぎて届出をした場合、やむを得ない理由で届出が遅れた場合を除き、その間の医療費は全額自己負担となります。



## その他の届出 資格確認書の再交付や差し換えなど

- 紛失したときや破損・汚損した場合などは、資格確認書の発行手続きが必要です。
- 変更の事由が発生した日より、14日以内に届出をしてください。

### 電子申請 窓口

国民健康保険課、区民事務所

こんな時	必要なもの
① 資格確認書、資格情報のお知らせを紛失したとき	本人確認書類（下記）
② 区内で転居したとき	変更する方全員の資格確認書
③ 氏名や世帯主が変わったとき	変更する方全員の資格確認書、本人確認書類（下記）
④ 資格確認書、資格情報のお知らせを破損・汚損したとき	本人確認書類（下記）、お持ちであれば破損・汚損した資格確認書

※ 電子申請のリンク先は、P.1～2をご覧ください。

### 窓口

国民健康保険課

こんな時	必要なもの
① 特別養護老人ホームや身体障がい者養護施設入所のため、区外に転出するとき	資格確認書、入所（在園）証明書、住民票（豊島区に住民票がない方）、本人確認書類（下記）

## ■ 資格確認書の即日受取りができる本人確認書類

マイナンバーカード、運転免許証、パスポート、在留カードまたは特別永住者証明書、そのほか顔写真および氏名・生年月日のある官公署発行の書類

（来庁される方のもので、原本かつ有効期限内のもの。  
窓口が混雑している際は、本人確認書類の有無に関らず郵送となる場合があります。）

## ■ 代理の方によるお手続き

同一世帯以外の方（代理人）が手続きする場合は、委任状及び代理人の本人確認書類が必要です。

・委任状について ▶ P64

# 保険料

国保加入世帯の世帯主には、保険料を納付する「義務」があります。保険料は、国保制度運営の重要な財源です。必ず指定された期限までに納付してください。

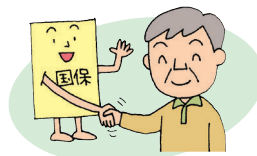

## 保険料の決定

### ■ 保険料は6月に決定します

令和8年度の保険料（4月～翌年3月分）は、令和8年度住民税額が確定する6月に決定し、6月中旬に「保険料納入通知書」をお送りします。

- 保険料の決定以降に「総所得金額等」などの変更や加入者の異動があった場合は、「保険料納入通知書」をお送りします。納付書で納付する際は、必ず最新の納付書を使ってください。
- 4・5月に請求がないため、1回のお支払金額は1か月分ではありません。国保をやめた月以降も納付が発生する場合があります。
- 保険料は月割り計算です。加入月からやめた月の前月までの保険料がかかります。

### ■ □座振替・納付書等による納付（普通徴収）

令和8年度の保険料（4月～翌年3月分）を、**6月から翌年3月までの10回**に分けて納めていただきます。

・保険料の納付方法について ▶ P25、26



## ■年金からの天引き（特別徴収）※対象の世帯のみ

下記の①～④すべての条件に該当する世帯は、世帯主の年金から世帯全員分の保険料を徴収します。

- ① 世帯主が、国民健康保険に加入している（65歳以上75歳未満）
- ② 国民健康保険の加入者全員が65歳以上である
- ③ 世帯主の10月の年金から介護保険料が徴収されている
- ④ 10月の介護保険料と国民健康保険料の合計が、世帯主の徴収対象となる年金の10月受給額の1/2を超えていない

※①から④に該当する世帯でも、国民健康保険料を口座振替により納付している、または、当該年度中に世帯主が75歳になる場合は対象外となります。

※保険料が増額したときは、増額分が普通徴収となります（併用徴収）。

※保険料が減額したときは、特別徴収を中止し、普通徴収へ切り替わります。

### ●令和8年度より新たに特別徴収となる世帯の徴収方法



年間保険料の1/2を6・7・8・9月の4回で普通徴収、残りの1/2を10・12・2月の3回で特別徴収します。

※対象者は8月頃に通知します。

### ●前年度より特別徴収の世帯の徴収方法



4・6・8月で前年度2月と同額を仮徴収し、6月の年間保険料決定後、年間保険料総額から仮徴収額を差し引いた残りの額を10・12・2月で徴収（本徴収）します。

※対象者は2月頃に通知します。

特別徴収についてのお問い合わせは

**資格・保険料グループ (03-4566-2377)** までご連絡ください。

## 保険料の計算

区ホームページに令和8年度国民健康保険料試算サイトを載せてあります。ご利用ください。▶P2

### ■保険料は世帯ごとに発生します

- ・所得割額 世帯の加入者全員の前年所得に応じて計算
- ・均等割額 世帯の加入者数に応じて計算

### ■保険料の負担分は年齢により異なります

※後期高齢者支援金分は、後期高齢者医療制度を支援するために、加入者の方全員に納めていただく保険料です。

	基礎(医療)分	後期高齢者支援金分	介護分	子育て支援金分
39歳までの方	○	○	×	○
40～64歳の方	○	○	○	○
65～74歳の方	○	○	別途納めず	○

※1 算定基礎額＝令和7年中の総所得金額等－基礎控除額(43万円)

基礎(医療)分

所得割額  
各加入者の算定基礎額※1  
× 7.51%

の合計額 +

均等割額  
加入者数  
× 47,600円

＝ 年間(4月～翌年3月)の基礎(医療)分保険料【年間の最高額は67万円】

---

後期高齢者支援金分

所得割額  
各加入者の算定基礎額※1  
× 2.8%

の合計額 +

均等割額  
加入者数  
× 17,600円

＝ 年間(4月～翌年3月)の後期高齢者支援金分保険料【年間の最高額は26万円】

---

介護分

所得割額  
40歳～64歳までの各加入者の算定基礎額※1  
× 2.43%

の合計額 +

均等割額  
40歳～64歳の加入者数  
× 17,800円

＝ 年間(4月～翌年3月)の介護分保険料【年間の最高額は17万円】

---

子育て支援金分

所得割額  
各加入者の算定基礎額※1  
× 0.27%

の合計額 +

均等割額  
18歳以上の加入者数  
× 1,873※2円

＝ 年間(4月～翌年3月)の子育て支援金分保険料【年間の最高額は3万円】

合計額が世帯の一年間の保険料

※2 18歳未満の加入者については、子育て支援金分の均等割額は10割軽減されます。

## 保険料の減額等について

### ■ 均等割額の減額

① 国民健康保険に加入している方の前年の所得(加入されていない世帯主及び特定同一世帯所属者※1を含む)が一定基準以下の世帯は、保険料の均等割額が減額になります。

◎ 減額判定基準日…令和8年4月1日  
新規加入世帯は豊島区国保加入日(適用開始日)

※1 後期高齢者医療制度への加入により国民健康保険をやめた方で、引き続き同じ世帯に属する方。

軽減基準額	減額率	一人当たりの均等割額(年額)			
		基礎(医療)分	後期高齢者支援金分	介護分	子育て支援金分
7割軽減基準額＝ 基礎控除額(43万円)+10万円 ×(給与所得者等※2の数-1)	7割	14,280円	5,280円	5,340円	561円
5割軽減基準額＝ 基礎控除額(43万円)+31万円 ×(被保険者数※3)+10万円 ×(給与所得者等※2の数-1)	5割	23,800円	8,800円	8,900円	936円
2割軽減基準額＝ 基礎控除額(43万円)+57万円 ×(被保険者数※3)+10万円 ×(給与所得者等※2の数-1)	2割	38,080円	14,080円	14,240円	1,498円

※2 一定の給与所得者(給与収入が65万円超)と公的年金等の支給(65歳未満:60万円超、65歳以上:110万円超)を受ける者。

※3 被保険者数には特定同一世帯所属者も含まれます。

② 全世帯の未就学児(6歳に達する日以後の最初の3月31日以前である被保険者)に係る均等割額が2分の1に減額されます。当該世帯の均等割額が、①の所得基準による減額制度ですでに減額となっている場合には、①で減額された後の均等割額が2分の1に減額されます。申請は不要です。

③ 18歳に達する日以後の最初の3月31日以前までの被保険者に係る子ども・子育て支援金の均等割額が10割軽減されます。申請は不要です。

### ■ 旧被扶養者減免

後期高齢者医療制度へ移行された社会保険加入者に扶養されていた前期高齢者(65歳～74歳)については、所得割額を免除し、国保加入日より2年間均等割額が2分の1に減額になる制度があります。保険料の減免には、申請が必要です。

### ■ 介護保険第2号被保険者の適用除外

40歳以上64歳以下で、介護保険適用除外施設に入所されている方は、国民健康保険課での手続きにより、介護保険料が免除となります。・介護保険について ▶P62

### ■ 非自発的失業者に対する減額

ハローワーク発行の雇用保険受給資格者証または雇用保険受給資格通知をお持ちで下記の対象者に当てはまる場合、申請によって保険料が減額することがあります。詳細は以下の電子申請のリンクからご確認ください。

対象者	
年齢	離職日現在65歳未満
離職理由コード	11, 12, 21, 22, 23, 31, 32, 33, 34 いずれか
離職日	令和5年3月31日以降
軽減	
内容	給与所得を30/100とみなして 保険料を算定
期間	離職日の翌日の属する月から 翌年度末まで



### ■ 出産被保険者に対する減額

出産(予定)日の属する月の前月から4か月間(多胎の場合は3か月前から6か月間)の所得割額と均等割額を免除します。詳細は以下のリンクをご確認ください。

※ 豊島区で出産育児一時金制度(▶P41)を利用した場合、対象者であることを確認の上、保険料を減額します。届出は不要です。



■ ……対象期間



## 保険料計算における注意点

### 申告期限内に所得の申告をしてください

保険料の算定や均等割額の減額などの判定の基礎となるため、**収入がまったくない方や少ない方も、必ず所得の申告をお願いします。**同一世帯の加入者に未申告の方がいる場合、前年所得が一定基準以下の世帯でも保険料の均等割額が減額されません(均等割額の減額▶P21)。また、高額療養費の自己負担限度額の負担区分が上位区分で判定されることになります(高額療養費の支給▶P33)。

**申告先** 令和8年1月1日に住民登録があった区市町村の住民税担当課

※確定申告済の方、給与支払報告書や公的年金支払報告書が支払先から提出されている方は、改めての申告は必要ありません。

※申告が遅れると、保険料が変更できない場合があります。

## 令和8年度から「子ども・子育て支援金制度」が始まります

### 子ども・子育て支援金制度とは何ですか？

- 将来を担う子どもたちや子育て世帯を社会全体で支えるための仕組みです。
- 子ども・子育て支援金は、「子ども未来戦略」（令和5年12月閣議決定）に盛り込まれた「子ども・子育て支援加速化プラン」を実行するための財源の一部であり、医療保険の保険者が医療分などの保険料と合わせて徴収し、支援納付金として国へ納付します。

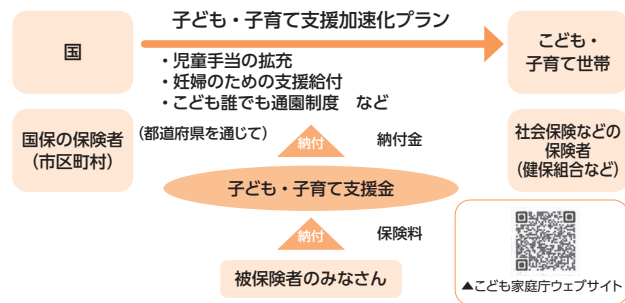

### 介護分の保険料について

- 40歳になる月（1日生まれの方はその前月）分から、介護分保険料がかかります。介護分を加えて保険料を再度計算し、保険料納入通知書などを送付します。
- 65歳になる月の前月（1日生まれの方はその前々月）分まで、介護分保険料がかかります。以降の介護保険料は、別途納めることになります。（介護保険について▶P62）

## 年度の途中で75歳になる方について

国民健康保険料は75歳の誕生月の前月までがかかります。

◀世帯の全員が75歳になる場合▶

**一人世帯** 6月から誕生月の前月期まで納めます。

※ただし、5・6・7月が誕生月の方は6月1回で納めます。

**複数世帯** 合算した保険料を、6月から世帯の中で最後に75歳になる方の誕生月の前月まで納めます。

◀世帯の一部の方が75歳になる場合▶

75歳の誕生月の前月分までの保険料を、それ以外の方の分と合算して、6月から翌年3月までの10回で納めます。

## 保険料についてのよくある質問

**Q1** 保険料はいつからかかるの？

**A1** 国保加入月の分からかかります。

※保険料は最長で2年までさかのぼります。

※原則、届出をした翌月から請求が始まります。

※保険料は、日割ではなく月割です。ご注意ください。

●保険料は、年度ごと（4月から翌年3月）に計算されます。年度の途中で加入した場合の年間保険料は次のように計算します。

$$\text{1年間の保険料} \times \frac{\text{加入月から3月までの月数}}{12}$$

**Q2** 国保をやめたら保険料はどうなるの？

**A2** やめた月以降の保険料はかかりません。

・国保をやめる手続き▶P13

①世帯全員がやめたとき…国保をやめた月の前月分までの保険料を再計算します。その結果、不足分がある場合は、やめた月以降に納めていただくことがあります。なお、納め過ぎになっている場合は、後でお返しします（還付金▶P14）

②世帯員の一部の方がやめたとき…残額を10期分までに分けて納めていただきます。

**Q3** 過年度分の保険料ってなに？

**A3** 前年度（令和8年3月31日以前）の保険料です。

前年度（3月31日以前）にさかのぼって国保に加入した場合や、前年度の総所得金額等が判明し、保険料が増額した場合に、令和8年4月以降の保険料として発生します。

保険料についてのよくある質問▶  
（豊島区ホームページ）



# 保険料の納付方法

## 口座振替のご案内

### ■ 口座振替

加入の届出の際、同時に口座振替の登録手続きを行います。

※ 年度途中で口座名義人が国保以外の健康保険に加入した場合も、原則国保加入者の保険料は口座振替が継続されます。

※ 後期高齢者医療制度の口座振替は別途手続きが必要です。



納付の方法  
(豊島区ホームページ)

#### ● 引き落とし日

毎月末日(末日が金融機関などの休業日の場合は翌営業日)

#### ● 申し込み方法

### 【ページー口座振替受付サービス】

キャッシュカードを窓口の専用端末で読み取ります。

※ 通帳や銀行届出印は必要ありません。

◇ 受付場所… 国民健康保険課・区民事務所

◇ 振替開始日… 申込み月の翌月期分から

◇ 必要なもの… ・サービス対象金融機関のキャッシュカード(生体認証や引落制限があるもの、ICチップ読み取り専用のものを除く)

・資格確認書または資格情報のお知らせなど国民健康保険の記号番号がわかるもの

#### ◇ サービス対象金融機関

みずほ銀行、三菱UFJ銀行、三井住友銀行、りそな銀行、埼玉りそな銀行、ゆうちょ銀行、きらぼし銀行、巣鴨信用金庫、東京信用金庫、城北信用金庫、興産信用金庫、朝日信用金庫、東京シティ信用金庫、西京信用金庫

※ 三井住友銀行オリブカードはキャッシュカードの機能上、利用不可。

### 【口座振替依頼書】

必要事項を記入し、銀行届出印を押印のうえ、郵送または窓口にてお申込みください。

◇ 受付場所… 国民健康保険課・区民事務所・区内金融機関

◇ 振替開始日… 申込み月の2か月後

◇ 必要なもの… ・預(貯)金通帳 ・銀行届出印

・資格確認書または資格情報のお知らせなど国民健康保険の記号番号がわかるもの

● 口座振替依頼書が必要な場合は電子申請または電話にてお取り寄せください。▶P2 口座担当 TEL 03(3981)1468

## その他の納付方法

次のような事情で口座振替(自動払込)による納付ができない場合の納付方法です。

● 納期限を過ぎた保険料を納付するとき

● 預貯金口座を保有していないとき

● 口座振替の開始手続きが完了する以前の納期分の保険料を納付するとき

※ 納期限は、毎月末日(末日が金融機関などの休業日の場合は翌営業日)です。

※ 額面が30万円を超える場合は、コンビニエンスストア、モバイルレジ、電子マネーでの納付ができません。納め忘れのないように十分ご注意ください。

### ■ 納付書

納付書は、世帯主宛にお送りします。6月中旬に1期~10期の納付書と年間一括納付書をお送りします。

取扱の金融機関、取扱のコンビニエンスストア、MMK 設置店(無人端末及び信用金庫内端末を除く)、区役所3階公金納付窓口、区民事務所にて納付してください。

### ■ モバイルレジ (クレジット払い)

納付書のバーコードを携帯電話のカメラで撮影し、クレジットカードにより納付するサービスです。事前にモバイルレジアプリのダウンロードが必要です。

※ ご利用の際には、別途パケット通信料及び決済手数料がかかります。

### ■ モバイルレジ (銀行口座払い)

納付書のバーコードを携帯電話のカメラで撮影し、モバイルバンキングにより納付するサービスです。事前に金融機関へのモバイルバンキングの申込みとモバイルレジアプリのダウンロードが必要です。対象金融機関などは区ホームページをご確認ください。

※ ご利用の際には、別途パケット通信料がかかります。

### ■ 電子マネー ● PayPay ● au Pay ● 楽天Pay ● d払い

納付書のバーコードを携帯電話のカメラで撮影し、電子マネーにより納付するサービスです。事前に各アプリのダウンロードが必要です。

※ ご利用の際には、別途パケット通信料がかかります。

### ■ 年金からの天引き (特別徴収) ▶P19

条件に該当する世帯は自動的に年金からの天引きとなります。

# 納期限までに 納めましょう



## 滞納保険料の納付計画について

保険料の納付ができない特別な事情がある場合は未納のままにせず、そのご事情や納付計画について必ずご連絡ください。

- ・整理収納グループ TEL 03(3981)1294
- ・特別整理グループ TEL 03(3981)1295

## 納付確認の電話や訪問をします

納期限までに納付の確認ができない世帯を対象に、納付の確認や案内の電話をおかけしたり、訪問することがあります。

## 納付書を紛失したときは…

国民健康保険課へご連絡ください。電話または窓口で、再発行いたします。窓口にお越しの際は、本人確認書類をお持ちください。

## 保険料の減免について

保険料の減免については、災害その他の理由により生活が著しく困難となった方のうち減免の必要があると認められる方に対し、申請に基づき行ないます。

## 保険料を納めないまましていると

### 1 督促状の送付

納期限までに保険料が納付されない場合、法令に基づいて督促状を送付します。また文書や電話、訪問、SMS（ショートメッセージサービス）による催告を行なう場合もあります。



### 2 滞納処分(差押)

督促状が送付されてもなお、納付がない場合は、法令に基づいて財産（給与・不動産・預貯金など）の調査を行ない、滞納処分（差押）を行ないます。

### 3 延滞金の加算（令和8年6月賦課分以降）

納期限までに保険料を納めない場合、納期限の翌日から納付日までの日数に応じて延滞金が加算されます。

### 4 特別療養費

保険料の滞納があると、滞納状況により特別療養費の支給対象となることがあります。この場合、病院等で支払う医療費はいったん全額自己負担となります。あとで一部負担金以外の費用を申請できますが、滞納保険料にあてる場合があります。

### 5 在留資格への影響

在留資格のある方は、出入国在留管理庁で在留資格の変更や在留期間の更新が認められない場合があります。

※ 国保をやめる届出や所得の申告が遅れると、保険料がかかり続け、世帯主に納付の義務が残り、保険料の変更や還付ができない場合があります。期限内の手続きをお願いします。



保険料を納めないまましていると

# 国保の給付

## 療養の給付

病気やけがをしたとき、医療機関などにその医療費の一部（一部負担金）を支払うだけで、保険診療を受けることができます。残りの費用は国保から支払われます。一部負担金は次のようになります。



### 年齢別医療費の自己負担割合

0～6歳 2割	6～69歳 3割	70～74歳 2割 <sup>★注</sup> ( <sup>★注</sup> :現役並み所得者 ▶P36)は3割)
------------	-------------	--

### 0～6歳の方の医療

- 義務教育就学前までの乳幼児の方が対象となります。(6歳に達する日以降最初の3月31日まで)

### 70歳以上の方の医療

〔後期高齢者医療制度対象者を除く〕

- 70歳になると所得に応じて自己負担割合が2割または3割になります。(70歳以上74歳以下の方へ▶P9)
- 75歳(満75歳の誕生日)からは「後期高齢者医療制度」に加入します。(75歳になる方へ▶P61)

## 入院時の食事代等の支給



※令和8年1月時点の情報です。詳細は区ホームページをご確認ください。

### 入院時食事療養費

入院したときは、下表の食費(食材料費、調理コスト相当)を負担してください。残りは国保が負担します。

所得区分		食費(1食)	
①	住民税課税世帯の方	510円	
②	住民税非課税世帯(70歳以上の方は低所得Ⅱ)	(a) 90日までの入院(過去12か月の入院日数)	240円
		(b) 90日を超える入院(※1)(過去12か月の入院日数)	190円
③	②のうち所得が一定基準に満たない70歳以上の方(低所得Ⅰ)	110円	

所得区分の見方はP.34・36をご確認ください。

住民税非課税世帯②③の方は、「限度額適用・標準負担額減額認定証」の申請が必要です。ただし、マイナ保険証をお持ちの方は、②(b)の場合のみ、申請してください。

※1「限度額適用・標準負担額減額認定」の申請月の翌月から有効です。

### 入院時生活療養費

療養病棟に入院する65歳以上の方は、下表の食費(食材料費・調理コスト相当)と居住費(光熱水費相当)を負担してください。残りは国保が負担します。

所得区分	食費(1食)	居住費(1日)
住民税課税世帯の方	510円	370円
住民税非課税世帯のうち下記低所得Ⅰ以外の方(低所得Ⅱ)	240円	
住民税非課税世帯で所得が一定基準に満たない70歳以上の方(低所得Ⅰ)	140円	

### 申請に必要なもの

- ・本人確認書類

## 療養費の支給

次のようなときで医療費の全額を支払った場合は、国保に申請すると、保険給付分があとで支給されます。受診日の翌日から2年を経過すると時効となり、支給されませんので、ご注意ください（申請から支給決定まで3か月程度かかります）。

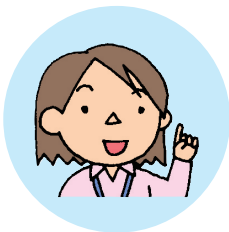

### こんなとき

### 申請に必要なもの

- ① 急病など、緊急その他やむを得ない理由で、医療機関にマイナ保険証等<sup>※P.3</sup>を提示できなかったとき



- ・診療報酬明細書
- ・領収書
- ・本人確認書類
- ・世帯主の印かん
- ・口座番号
- ・乳・子・青・親医療証・障受給者証（お持ちの方）

- ② 接骨院にかかったとき



- ※ 脱臼・骨折で治療を受ける場合は医師の同意が必要です。打撲・捻挫の場合と応急手当の場合は不要です。
- ※ 療養費の支給対象にならない場合があります。▶P44

- ・柔道整復施術療養費支給申請書
- ・施術料金領収書
- ・本人確認書類
- ・世帯主の印かん
- ・口座番号
- ※ 国保を取り扱う接骨院で施術を受けた場合、医療機関と同様に一部負担金の支払いですみません。手続きは不要です。

### こんなとき

### 申請に必要なもの

- ③ 医師が治療上、マッサージや、はり・きゅうを必要と認めたとき

- ・療養費支給申請書（はり・きゅう・あんま用）
- ・施術料金領収書
- ・医師の同意書
- ・本人確認書類
- ・世帯主の印かん
- ・口座番号

- ④ コルセットなどの補装具を製作・購入したとき

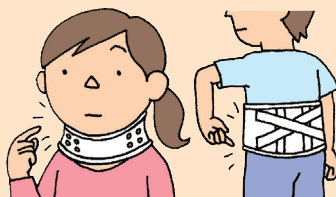

- ・補装具を必要とする医師の証明書
- ・領収書（内訳の記載のあるもの）
- ・本人確認書類
- ・世帯主の印かん
- ・口座番号
- ・乳・子・青・親医療証・障受給者証（お持ちの方）
- ・靴型装具の場合は当該装具の写真（患者が実際に装着する現物であることが確認できるもの）

- ⑤ 海外旅行中などに国外で診療を受けたとき（申請は帰国後）

- ※ 緊急その他やむを得ない理由で受診された場合に限りです。
- ※ 治療目的で渡航した場合は該当になりません。
- ※ 日本国内での保険診療の給付を標準として支給します。ただし実費が標準額より低い場合は、実費を基準とします。

- ・診療内容明細書（FormA）（傷病名など診療内容がわかるもの）
- ・領収明細書（FormB）
- ・領収書（以上のものには日本語の翻訳文が必要です）
- ・本人確認書類
- ・世帯主の印かん
- ・口座番号
- ・診療を受けられた方のパスポート（日本を出国・日本へ帰国したことがわかる書類）

その他療養費の申請についてはこちらをご確認ください。



## 高額療養費の支給

医療機関等で高額な一部負担金を支払ったとき、申請により自己負担限度額を超えた分が高額療養費として支給されます。

高額療養費の対象となる方には、診療月の3か月以降に世帯主あてに「高額療養費の申請について」の通知書をお送りします。届きましたら給付グループに申請してください。診療月の翌月の1日から2年を経過すると時効になり申請できません。

## 70歳未満の方

### 高額療養費の計算上の注意

- ①月の1日から末日までの1か月ごとに計算します。
  - ②医療機関ごとに21,000円以上自己負担したものを合算します。(同じ医療機関でも内科と歯科、入院と外来は別計算です。  
(院外処方箋で調剤を受けたときは処方元の医療機関と薬局を合算して21,000円以上となるものが対象です。)
  - ③保険適用分のみが対象です。(入院時の食事代や差額ベッド代などは対象外です。)
- \* 同じ世帯で同じ月内に、一部負担金(21,000円以上)を支払った方が複数いるとき、それらの額を合算して、自己負担限度額を超えた分があとから支給されます。

### 令和8年4月時点の計算例

**例** ひと月に合計150,000円  
(A病院に100,000円、B病院に50,000円)  
を支払ったときに支給される額は？  
[適用区分ウの世帯(3割負担)の場合]

支払った額は医療費の3割なので、  
総医療費(10割)は150,000円÷3×10=500,000円

#### ● 支給される高額療養費は

$$\left[ \begin{array}{l} \text{一部負担金} \\ 150,000\text{円} \end{array} \right] - \left[ \begin{array}{l} \text{自己負担限度額} \\ 80,100\text{円} + (500,000\text{円} - 267,000\text{円}) \times 1\% \end{array} \right] \\ = 82,430\text{円} \\ = \mathbf{67,570\text{円}}$$

## ● 負担区分および自己負担限度額(月額)

※高額療養費の申請方法(▶P33)・「負担区分および自己負担限度額(月額)」(▶P34、36)については今後変更される可能性があります。

詳細は区ホームページをご確認ください。



令和8年4月1日時点

所得区分(※1)		自己負担限度額(月額)	多数回該当(※2)
ア	901万円超	252,600円+ (総医療費(10割)-842,000円)×1%	140,100円
イ	901万円以下 600万円超	167,400円+ (総医療費(10割)-558,000円)×1%	93,000円
ウ	600万円以下 210万円超	80,100円+ (総医療費(10割)-267,000円)×1%	44,400円
エ	210万円以下	57,600円	44,400円
オ	住民税 非課税世帯 (※3)	35,400円	24,600円

- ※1 所得区分……総所得金額等から基礎控除額(43万円)を引いた算定基礎額で判定します。
- ※2 多数回該当……過去12か月間に4回高額療養費の該当があった場合の、4回目以降の限度額です。また、世帯が継続されている場合の都内の転居であれば、多数回該当の該当回数が通算されます。
- ※3 住民税非課税世帯……国保加入者全員と世帯主が住民税非課税の世帯です。

## 70歳以上の方(後期高齢者医療制度対象者を除く)

### 高額療養費の計算上の注意

- ① 月の1日から末日までの1か月ごとに計算します。
- ② 外来では、個人ごとに病院・診療所、歯科、調剤薬局など、各医療機関に支払ったすべての一部負担金を合計し、限度額を超えた分を計算します。
- ③ 入院では、医療機関に1か月に支払う一部負担金は、世帯の限度額までとなります。
- ④ 世帯ごとの支給額は、まず個人ごとに外来の支給額を計算し、さらに入院の一部負担金と合わせて世帯の限度額を超えた分を計算します。
- ⑤ 保険適用分のみが対象です。(入院時の食事代や差額ベッド代などは対象外です。)

\* 同じ世帯で、同じ月内に、70歳以上の方(後期高齢者医療制度対象者を除く)の負担額と、70歳未満の方の一部負担金(21,000円以上のものに限る)の合計が限度額(▶P34)を超えた場合は、申請により支給されます。

## 75歳になる月の自己負担限度額について

75歳に到達する月は、誕生日前の国保制度と誕生日後の後期高齢者医療制度における自己負担限度額が、それぞれ本来の額の2分の1になります。

例) 自己負担限度額の所得区分が「一般」(令和8年4月時点)で、5月に75歳の誕生日を迎える人

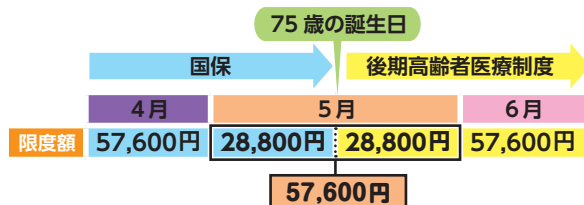

## ●負担区分および自己負担限度額(月額)

令和8年4月1日時点

所得区分	外来+入院の限度額 (世帯単位)		
	外来(個人)	3回目まで	多数回該当 (※1)
現役並みⅢ(※2) 課税所得 690万円以上	252,600円+ (総医療費(10割)-842,000円)×1%		140,100円
現役並みⅡ(※2) 課税所得 380万円以上	167,400円+ (総医療費(10割)-558,000円)×1%		93,000円
現役並みⅠ(※2) 課税所得 145万円以上	80,100円+ (総医療費(10割)-267,000円)×1%		44,400円
一般	18,000円 (年間144,000円上限)	57,600円	44,400円
低所得 (住民税 非課税)	Ⅱ (※3) Ⅰ (※4)	24,600円	
		15,000円	

※1 多数回該当…過去12か月間に4回高額療養費の該当があった場合の、4回目以降の限度額です。ただし、「外来(個人単位)」の限度額による支給は、多数回該当の回数に含みません。また、世帯が継続されている場合の都内の転居であれば、多数回該当の該当回数が通算されます。

※2 現役並みⅠ・Ⅱ・Ⅲ…住民税課税所得(各種控除後)が年額145万円以上の70歳以上74歳までの加入者がいる方です。なお、70歳未満のとき適用区分「Ⅰ」(▶P34)に該当していた国保加入者がいる方は、住民税課税所得が145万円以上でも所得区分は「一般」です。

※3 低所得Ⅱ…国保加入者全員と世帯主が住民税非課税の世帯の方です。

※4 低所得Ⅰ…国保加入者全員と世帯主が住民税非課税かつ各種収入等から必要経費・控除(年金の所得は控除額を806,700円として計算)を差し引いた所得が0円となる世帯の方です。

※「負担区分および自己負担限度額(月額)」については今後変更される可能性があります。詳細は区ホームページをご確認ください。(▶P34 QRコード参照)

## 医療費の支払いが高額になりそうとき

自己負担限度額に抑えることができる制度があります。

マイナ  
保険証  
あり

マイナ保険証を医療機関等の窓口にある顔認証付きカードリーダーに置いて、画面に従って操作してください。

マイナ  
保険証  
なし

受診の前に、給付グループで限度額適用認定証を申請・取得し、医療機関等の窓口へ提出してください。(保険料に未納があると交付できない場合があります。)

### 限度額適用認定証の申請に必要なもの

・本人確認書類

- 毎年8月が更新月です。自動更新ではありません。
- 代理の方の申請も可能です。申請の際は本人と代理の方の本人確認書類をご持参ください。
- 70～74歳までの方で、一般・現役並みⅢの区分に該当する方は、限度額適用認定証の発行の必要はありません。
- ※ 住民税申告が必要です。世帯に1人でも未申告者がいる場合は、区分**ア**(最高区分)となります。(70～74歳は一般区分となります。)
- ※ 転入された方で、国保加入と同時に交付希望の場合は、加入者全員の住民税(非)課税証明書(4月～7月転入の場合は令和7年度分、8月～翌年3月転入の場合は令和8年度分)をお持ちください。

## 厚生労働大臣が定める特定疾病

高度な治療を継続して行なう血友病や人工透析が必要な慢性腎不全、後天性免疫不全症候群(厚生労働大臣が定めるものに限る)の方は、医療機関ごとの1カ月の自己負担が下表の限度額までになる「特定疾病療養受療証」の交付を受けられます。事前の申請が必要ですので、手続きをしてください。

### ● 特定疾病自己負担額(月額)

	年齢・所得区分(※1)		自己負担 限度額
	70歳以上		
人工透析が必要な 慢性腎不全	70歳未満	ア・イ(※2)	2万円
		ウ・エ・オ	1万円
	血友病 後天性免疫不全症候群 (厚生労働大臣が定めるもの)		

※1…70歳未満の所得区分について、詳しくはP.34をご確認ください。

※2…住民税基礎控除後の総所得金額等が600万円を超える世帯です。所得の申告がない場合は、※2とみなされます。

### 申請に必要なもの

・本人確認書類 ・医師の意見書

- ※ 他の区市町村からの転入により加入される方で、加入と同時に交付を受ける場合は、加入者全員の住民税(非)課税証明書をお持ちいただくと、自己負担限度額が正しく判定された証を交付できます。他の保険者発行の受療証があれば医師の意見書は不要です。

## 高額介護合算療養費の支給

国民健康保険の世帯内で医療保険と介護保険の両制度における自己負担の合算額(年間)が、著しく高額になった場合に、申請により限度額(年額)を超えた分が支給されます。

毎年8月1日～翌年7月31日の医療保険と介護保険の自己負担額が対象となります。高額介護合算療養費の対象となる場合は、基準日(7月31日)から6か月以降に申請書をお送りします。給付グループに申請してください。  
基準日の翌日から2年を経過すると時効になり申請できません。

### 70歳未満の方

#### 世帯負担限度額表(年額)

所得区分(※1)		国民健康保険+介護保険
ア	901万円超	212万円
イ	600万円超 901万円以下	141万円
ウ	210万円超 600万円以下	67万円
エ	210万円以下	60万円
オ	住民税非課税世帯	34万円

※1…70歳未満の所得区分について、詳しくはP.34をご確認ください。

70歳未満の方の医療費について、21,000円以上(1か月)の自己負担額のものを対象とします。

### 70歳以上の方

#### 世帯負担限度額表(年額)

所得区分(※1)		国民健康保険+介護保険
現役並みⅢ		212万円
現役並みⅡ		141万円
現役並みⅠ		67万円
一般		56万円
低所得(住民税非課税)	Ⅱ	31万円
	Ⅰ	19万円

※1…70歳以上の方の所得区分について、詳しくはP.36をご確認ください。

## 結核医療給付金の支給

通院で結核医療を受けた場合、一部負担金(医療費の5%)がかかります。

ただし、次の方が医療を受けた場合には、申請により、自己負担金を豊島区国保で負担します。

※患者票の交付を受けている方で、住民税が非課税の方。  
18歳未満の方は世帯主が住民税非課税の方

## 精神医療給付金の支給

通院で精神医療を受けた場合、一部負担金(医療費の10%または負担上限額)がかかります。

ただし、次の方が医療を受けた場合には、申請により、自己負担金を豊島区国保で負担します。

※自立支援医療受給者証の交付を受けている方で、同一世帯の国民健康保険加入者全員が住民税非課税の方

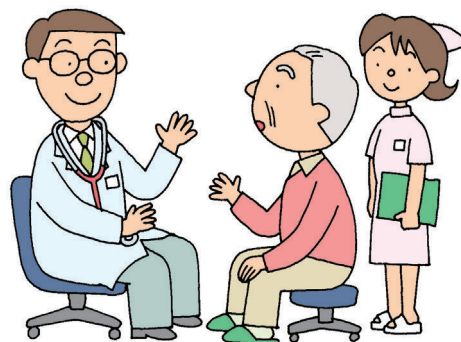

## 出産育児一時金の支給

加入者が出産したときに出生児一人につき50万円が支給されます。妊娠4か月(85日)以上であれば、死産・流産の場合でも支給されます。この場合、医師の証明が必要となります。あらかじめ、国民健康保険課給付グループにご連絡ください。また、出産の翌日から2年を過ぎると支給されません。

### 支給方法

支給方法は以下のいずれかです。

#### 1. 「医療機関等への直接支払制度」を利用する場合

豊島区国保への支給申請は不要です。

出産育児一時金は、区から直接支払制度を実施している医療機関に直接支払われますので、被保険者が医療機関の窓口で支払う額は、出産費用から50万円を引いた金額となります。手続きについては、出産を予定している医療機関にお尋ねください。

※医療機関からの請求が50万円に満たない場合は豊島区に申請してください。その差額を世帯主に支給します。

#### 2. 「受取代理制度」を利用する場合

事前に世帯主が豊島区に申請をすることで、出産後に受取代理制度を実施している医療機関へ区から出産育児一時金を支払います。

※申請受付は出産予定日の2か月前からです。

#### 3. どちらの制度も利用しない場合

国保加入者が出産した後に、豊島区に出産育児一時金の申請をしてください。

### 申請に必要なもの

- ① 出産者の本人確認書類
- ② 母子健康手帳
- ③ 世帯主の印かん
- ④ 口座番号
- ⑤ 費用の内訳が記してある明細書(原本)\*
- ⑥ 医療機関等と交わす合意文書(原本)\*



\*⑤⑥については、「受取代理制度」を利用する場合は不要です。

#### ● 外国で出産した場合

上記①～④のほかに出産証明書(原本)、その日本語翻訳文及び出入国日を確認するため出産した方のパスポート(原本)が必要です。

※申請手続きは、出産した方が日本に帰国した後です。

## 葬祭費の支給

加入者が死亡したとき、葬儀を行なった方(喪主)に7万円が支給されます。ただし、他の健康保険から葬祭費またはそれに相当する給付を受ける方(健康保険本人資格を喪失後3か月以内に死亡した場合)には、国保からは支給されません。申請期間は葬儀を行なった日の翌日から2年間です。火葬のみで葬儀を行っていない場合であっても申請できます。



### 申請に必要なもの

- ・葬儀の領収書(コピー可。葬儀代金、喪主と亡くなった方の氏名、葬儀一式の表示がない領収書の場合は請求書も必要)又は葬儀を行なったことを証明する書類
- ※火葬のみの場合には火葬の領収書又は火葬を行なったことを証明する書類
- ・本人確認書類
- ・葬儀を行なった方の印かん
- ・口座番号

## 保険が使えないとき

### 1 病気やけがと認められないものについては、保険を使って診療を受けることはできません

- ・ 正常な妊娠・出産
- ・ 経済上の理由による人工妊娠中絶
- ・ 健康診断・集団検診
- ・ 予防接種・人間ドック
- ・ 美容整形
- ・ 歯列矯正



### 2 他の保険が使えるときは、国保の保険で診療は受けられません

- ・ 仕事上の病気やけが（労災保険）
- ・ 介護保険法の規定により、同様の給付を受けることができる場合（要介護等認定者）

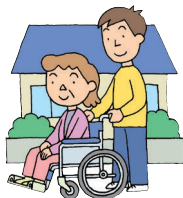

### 3 その他、次のようなときは、国保の給付は受けられません

- ・ 犯罪を犯したときや故意による病気やけが
- ・ けんか、泥酔などによる病気やけが
- ・ 医師や保険者の指示に従わなかったとき



## 保険診療の対象とならないもの

1. 患者希望の保険外診療
2. 入院したときの室料差額（差額ベッド代）
3. 歯科診療で、特殊材料等を使用したときの「差額診療」や「自由診療」

## 交通事故と国保

交通事故など、第三者の行為によって受けた傷病の医療費は、原則として加害者が負担すべきものです。しかし、その賠償が遅れるときなどは、国保で治療を受けることができます。このときの費用は、国保があとから加害者に請求します。

**必ず  
連絡を**

国保で治療を受けるときは必ず事前に、国民健康保険課に連絡してください。「第三者行為による傷病届」の提出が必要です（用紙は国民健康保険課窓口、郵送、または区のホームページにて）。

ただし、①加害者からすでに治療費を受け取っている  
②業務上のけが  
③酒酔い運転、無免許運転などによりけがをしたときは、国保で治療を受けることはできません。

**示談は慎重に** 国保へ届け出る前に示談をすると、その取り決めが優先して、加害者に医療費を請求できないことがあります。示談をする前に必ず国民健康保険課給付グループへ連絡してください。

柔道整復師（接骨院など）による施術は、国保が使える場合と使えない場合があります

- 国保が使えるとき
  - 外傷性の捻挫、打撲、挫傷（肉離れなど）
  - 骨折・脱臼の応急処置（応急手当後の施術には医師の同意が必要）
- 国保が使えないとき
  - × 日常生活の疲れ・肩こり
  - × スポーツや仕事などによる筋肉疲労
  - × 打撲や捻挫が治った後のマッサージ
  - × 脳疾患後遺症などの慢性病や、症状の改善がみられない長期の施術

# 健康づくりと医療費

## 国民健康保険のしくみ

健康であること、それは誰もの願いです。

しかし、一人ひとりの生活のなかでは、病気やケガなどの不測の事態によって医療のサポートが必要になるときがあります。

国民健康保険は、そのようなときに備えて、加入者（被保険者）が、それぞれの収入に応じて、お金（保険料）を出し合い、医療機関などにかかるときの費用を補助しようという、助け合いの制度です。

みなさんが医療機関等にかかる時、医療費の一部負担金を支払うだけで診療が受けられます。残りは保険者から医療機関等に支払われるからです。

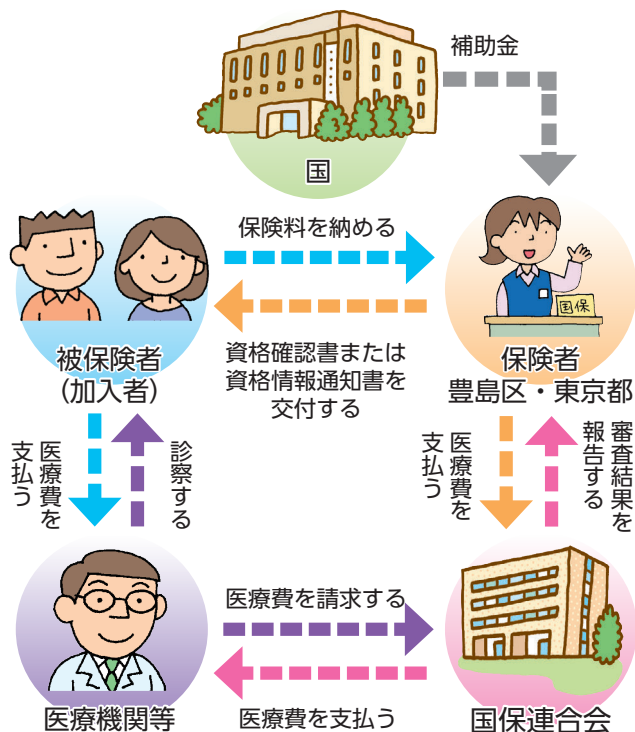

国保の給付

## 医療費を大切に

国民医療費は増加傾向にあります。その理由としては、医療技術の進歩・高度化、生活習慣病などの増加、人口構造の高齢化などが考えられます。

医療費が増えることは、みなさんに納めていただく保険料の引き上げにつながります。医療費の伸びを抑えるために一番重要なことは、一人ひとりが健康管理に気をつけ、医療費の無駄を省くことです。

とくに、子どもの医療費助成など、国や自治体による医療費助成制度（▶P57）をご利用の方は適正な受診を心がけましょう。

## 国民医療費は増加傾向にあります

### 国民医療費の推移

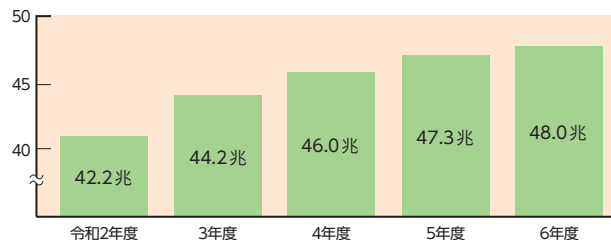

※厚生労働省「国民医療費の動向」より

## 医療費のお知らせ

健康と医療に関する知識を深め、医療費の適正化を図ることを目的として、年2回「医療費のお知らせ」を該当する世帯に送付します。

## 健康展

生活習慣病の予防や医薬品の特質およびその使用取扱に関する正しい知識を持っていただくため、豊島区薬剤師会と共催で実施します。

**開催日** 令和8(2026)年12月6日(日)

**会場** としま区民センター(豊島区東池袋1-20-10)

※開催日、会場は変更になることがあります。詳しくは、広報としま、豊島区ホームページなどでお知らせします。

健康づくり  
医療費

皆が健康でそのみあふれるまちにするために、  
医療費を適切に使いましょう！

## 日本が誇る国民皆保険制度とは

すべての国民が何らかの健康保険に加入し、お互いの医療費を支えあう「国民皆保険制度」は1961年に確立された世界に誇れる制度です。しかし、国民医療費は毎年増加しており、このままでは国民皆保険制度を支えることが難しくなってきました。（詳細 ▶ P45）

## 保険料を有効に使うためにできること

- 「かかりつけ医・薬局」による一貫した治療を受けましょう。
- 「健康診断」受診による病気の早期発見・早期治療を心掛けましょう
- 極力、診療時間内の受診をしましょう（緊急時を除く）。
- 医療機関への重複・頻回受診を避けましょう。
- ジェネリック医薬品（後発医薬品）を活用しましょう。
- 「マイナポータル」、「お薬手帳」の活用により、すでに処方されている薬を医師や薬剤師に伝え、薬の重複・副作用の防止に努めましょう。
- 薬が余っているときは、医師や薬剤師に相談しましょう（薬のもらいすぎに注意しましょう）。
- 運動＆休養による健康増進・疾病の予防を心掛けましょう。
- 生活習慣病を予防し、日ごろから健康に気を付けましょう。
- マイナ保険証等<sup>→P.3</sup>を人に貸したり、借りたりしてはいけません。法律により罰せられます。

## ジェネリック医薬品を活用しましょう

ジェネリック医薬品(後発医薬品)とは、先発医薬品の特許が切れた後に販売される、先発医薬品と同等の効能・効果を持つ医薬品のことです。

### ジェネリック医薬品のいいところ

- **飲みやすい**  
形や味、香りが服用しやすく改良されています。
- **利用しやすい価格**  
先発医薬品より研究コストが抑えられているため、低価格です。
- **安全**  
厳格な審査の上、国の承認を受けて製造されています。
- **従来のお薬と同じ効果**  
品質・効き目・安全性は先発医薬品と変わりません。

ジェネリック医薬品を希望するときは、医師や薬剤師に相談しましょう。

※ すべての薬にジェネリック医薬品があるわけではありません。

### 先発医薬品を希望すると…

令和6年10月以降ジェネリック医薬品があるお薬で、先発医薬品の処方を希望される場合、特別の料金(※)をお支払いいただくことになりました。(下図)

※ 先発医薬品を処方・調剤する医療上の必要があると認められる場合等は、特別の料金はかかりません。

※ ジェネリック医薬品が複数存在する場合は、薬価が一番高いジェネリック医薬品との価格差で計算します。

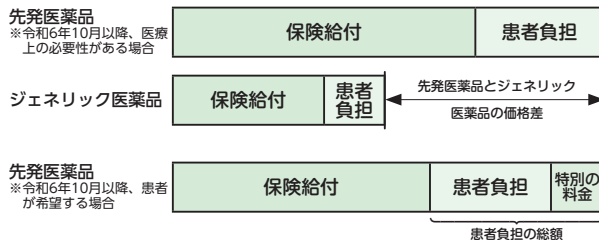

### ジェネリック医薬品差額通知

生活習慣病・慢性疾患を中心とした薬剤の投与を受けており、ジェネリック医薬品に切り替えた場合に薬代の軽減が一定額以上見込まれる方を対象に、「ジェネリック医薬品差額通知書」を年2回送付します。

## バイオシミラー（バイオ後続品）

先に発売されていたバイオ医薬品（バイオテクノロジーを応用して生産されたタンパク質を有効成分とする医薬品）の特許が切れた後、別の会社が製造・販売するものです。

品質や安全性、有効性を厳しく検査して発売され、バイオ医薬品と同じ効果が期待できる薬です。



詳しくはこちらをご確認ください

### メリット

- 原則として特許が切れたバイオ医薬品の70%の値段になるため、経済的負担の軽減につながる事が期待されています。

### 治療に使用されている病気の例

がん、クローン病、潰瘍性大腸炎、関節リウマチ、乾癬、糖尿病、骨粗しょう症など

※利用を希望される場合は、かかりつけの医師にご相談ください。

## リフィル処方せん

症状が安定している方について、医師及び薬剤師の適切な連携の下、一定期間内に最大3回まで繰り返し利用できる処方せんです。

投薬量に制限のある医薬品や湿布薬は利用できません。

### 利用方法

- リフィル処方せんの1回目の使用期限は、通常の処方せんと同様、発行日を含めて4日間です。
- 2回目以降は、調剤予定日の前後7日以内に薬局に処方せんを持っていきます。調剤予定日は薬剤師が処方せんに記載して返してくれます。
- ご希望の場合は、かかりつけ医にご相談ください。

### メリット

- 通院の負担や病院内での感染症にかかるリスクの軽減、医療費の節約などの効果が期待できます。

### 利用時の注意点

- 体調に異変を感じたときは薬剤師に相談、もしくは医療機関を受診しましょう。
- 処方せん（原本・コピー不可）を紛失したり、薬の受け取り期間が過ぎてしまった場合は、自費での再発行や再受診が必要となります。

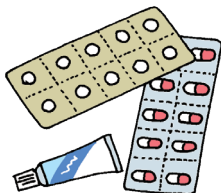

## 保健事業

### 日帰り温浴施設の割引利用券の配布

日帰り温浴施設の割引利用券を配布しています。

（配布場所 国民健康保険課、区民事務所窓口）

割引利用券に健康保険の記号番号等の必要事項を記入のうえ、ご利用ください。

※ 物価高騰等により、利用料金が変更になることがあります。

※ 詳しくは国民健康保険課の窓口、広報としま、区ホームページ等でお知らせします。

◇ 利用対象者 豊島区国民健康保険・後期高齢者医療制度加入者及びその家族

温浴施設名	種類	割引後の利用料金	
タイムズ スパ・レスタ  豊島区東池袋 18歳未満利用不可	スピード入館 (100分)	平日	2,200
		土・日・祝日	2,900
		特定日	3,200
	スピード入館 (100分) 20:00～利用	平日	1,600
		土・日・祝日	2,300
		特定日	2,600

※100分を超過した場合追加料金別途あり

※深夜割増料金別途あり

◆豊島園 庭の湯は令和7年度をもって契約を終了しました。

◇ 利用対象者 都内の国民健康保険加入者

	施設名	所在地	概要
国保温泉センター	数馬の湯	檜原村	東京都国民健康保険団体連合会が実施している事業で、一般料金より安く利用できます。割引後の料金等詳しくは、割引利用券または区ホームページをご覧ください。
	もえぎの湯	奥多摩町	
	瀬音の湯	あきる野市	
	つつるる温泉	日の出町	

施設を利用する際にお持ちください。

施設名			
予約月日	月	日	受付者
申込者		健康保険 記号番号	※枝番の記載は不要です
住所	豊島区		
利用人数	大人	名	子ども 名
利用期間	月	日	～ 月 日 泊
宿泊料金	大人	円	子ども 円

上記の利用について、当区との契約料金により宿泊をお願いします。

## 豊島区国民健康保険課

キリトリ線

キリトリ線

キリトリ線

キリトリ線

## 国保年間契約保養施設(国保指定旅館)

豊島区の国保加入者・後期高齢者医療制度加入者及びその家族の健康維持・増進を目的に、保養やレクリエーションの場を提供するため、温泉地の旅館等と契約しています。ご家族おそいでお気軽にご利用ください。問い合わせ先などは下記の国保年間契約保養施設(国保指定旅館)一覧をご覧ください。

### 《ご利用方法》

区役所での手続きは必要ありません。直接旅館等へお申し込みください。

- 希望する旅館等の予約先電話番号に直接電話をし豊島区国保の指定旅館として利用すること、利用日、利用人数(大人・子ども)をはっきりと伝え予約してください。予約の際は、必ず宿泊料金の確認をしてください。

時期やお部屋によっては、特別料金の設定があります。

- 必要事項を記入した「指定旅館利用券」(▶P52)を利用当日旅館等に提出し、宿泊料金等をお支払いください。



※詳しくは、区ホームページに掲載しています。

地名	旅館名 予約先電話番号	1人あたり料金(1泊2食付)	
		平日	休前日
山形 村山市	クアハウス基点 0237(56)3351	13,750～	18,150～
千葉 館山市	館山リゾートホテル 0470(29)2100	12,100～	14,300～
神奈川 三浦市	ホテルマホロバ・マイズ三浦 046(889)8945	14,300～	24,800～
新潟 魚沼市	ホテルゆのたに荘 025(795)2206	12,000～	13,000～
長野 諏訪市	みのわ温泉ながた荘 0265(79)2682	12,900～	13,800～
	湖泉荘 0266(53)6611	14,900～	17,100～
静岡 沼津市	潮騒と磯料理の宿美浜レストラン 0558(94)3555	10,450～	12,650～

※上記料金は、消費税・サービス料込みです。

※上記料金とは別に入湯税・宿泊税(長野県6月から開始)がかかります。

※施設の表示金額は、平日および休前日の大人2名利用時の料金です。人数や年末年始等の時期、お部屋によっては、料金に変更になります。予約の際に必ず宿泊料金や子ども料金の確認をしてください。

※物価高騰等により、利用料金を変更するときは、区ホームページでお知らせします。



としま なままる

ジェネリック  
医薬品を  
希望します

## 注意事項

- ①「指定旅館利用券」は、宿泊当日忘れずに旅館等にお持ちください。指定旅館利用券がない場合は、一般料金となります。
- ②予約の変更や取消には、キャンセル料のかかる場合がありますので、早めに旅館等に連絡をしてください。
- ③旅館等での物品の棄損については、利用者による責を負っていただきます。

キリトリ線

キリトリ線

ジェネリック医薬品を希望する場合は、このカードをマイナ保険証等<sup>→P.1</sup>と一緒に病院、診療所、薬局の窓口で提示するか、直接、医師・薬剤師にご相談ください。

### ～ジェネリック医薬品（後発医薬品）～

- 先発医薬品（新薬）の特許期間終了後に製造するため、一般的に先発医薬品よりも安価です。
- 基本的に先発医薬品と同等の有効成分・効能・効果を持っています。
- 品質や安全性は厳しく審査されています。
- 先発医薬品と形や色、味などが異なる場合があります。
- すべての先発医薬品に対しジェネリック医薬品があるわけではありません。
- 医師の判断によりジェネリック医薬品が処方されない場合があります。

キリトリ線

# 各種健(検)診と健康相談

## 特定健康診査・特定保健指導

### 1 特定健康診査（1年に1回必ず受診しましょう）

豊島区国保に加入の40歳から74歳の方には、メタボリックシンドロームに着目した特定健康診査を行ないます。



- 国保加入日に応じて、受診方法が異なります。
- いずれも、健診受診日時時点で国保加入の方が対象です。

対象者	令和8年4月1日現在 国保に加入している方	年度途中に 国保に加入した方
対象年齢	40～74歳（令和9年3月31日現在）	
場所	区内実施医療機関	
費用	無料	
受診期間	受診期間 6月～11月 （予備期間） （12月～1月）	健診希望者に実施 ※健診希望者は令和 9年1月中旬までに 申込が必要
受診方法	5月末日までに区から 受診券を郵送	申込者には区から 受診券を郵送
	受診券とマイナ保険証等 <sup>→P.3</sup> を持参して区内 実施医療機関で受診	

### 問い合わせ先

地域保健課 保健事業グループ TEL 03(3987)4660

## 検査の内容

- ・一般検査(問診、身体・腹囲測定、血圧測定、診察、尿検査、血液検査)
- ・追加検査は、下記の対象年齢の方

心電図	40・45・50・55歳および60歳以上の偶数年齢
眼底検査	40・50歳および60歳以上の偶数年齢
胸部レントゲン	40・45・50・55歳および60歳以上
標準純音聴力検査	65歳
前立腺がん検診	50～74歳の偶数年齢の男性
胃がんリスク評価	40・50歳で過去に受けたことのない方
眼科検診	45・55歳

## 結果の説明

受診から1～2か月後に、健診結果と生活習慣病予防に役立つ情報提供資料が受診者に郵送されます。健診結果の詳細については、受診医療機関にて1回のみ説明を受けることができます(無料)。

## 2 特定保健指導

特定保健指導とは、専門スタッフ(医師、保健師、管理栄養士等)からメタボの予防・改善に役立つ情報や、アドバイスを受け、自らの生活習慣を見直していただくものです。いつまでも健康であるためには、予防が何よりも大切です。生活習慣を確認し、自分にあった健康づくりに取り組んでいきましょう。

### 特定保健指導の対象者

特定保健指導の対象者は、以下の項目に該当する方です。ただし、高血糖、高血圧、脂質に係る薬を使用中の方は対象外です。

健診結果			
① 血糖 a. 空腹時血糖 100mg/dL以上 または b. ヘモグロビンA1c (NGSP 値) 5.6%以上	② 脂質 a. 中性脂肪 150mg/dL以上 (食後経過時間が10 時間未満の場合、随 時中性脂肪175mg/ dL以上)または b. HDLコレステロール 40mg/dL 未満	③ 血圧 a. 収縮期血圧 130mmHg以上 または b. 拡張期血圧 85mmHg以上	④ 喫煙 喫煙経験あり  (①～③の項目に 1つでも該当す る方のうち

健診結果から、いくつ該当しますか？

腹囲のリスクの判定	3つ以上	2つ	1つ	0
A 腹囲 男性 85cm 以上 女性 90cm 以上	積極的支援(65～74 歳は動機付け支援)	積極的支援(65～74 歳は動機付け支援)	動機付け 支援	情報 提供
B 腹囲 男性 85cm 未満 女性 90cm 未満 かつBMI 25以上	積極的支援(65～74 歳は動機付け支援)	動機付け支援	動機付け 支援	
A・B以外	情報提供			

## 実施方法

健診結果からメタボのリスクを判定し、次の(2)または(3)に該当した方に特定保健指導を実施します。

(1) 情報提供	生活習慣改善につながる情報を提供します
(2) 動機付け支援	生活習慣を振り返り、改善目標を設定し、行動できるよう支援します
(3) 積極的支援	メタボの改善に向けて改善目標を設定し、3か月間継続的に支援します



(2) または (3) と判定された方は、医師、保健師、管理栄養士等による支援が受けられます



3か月後に評価 健康目標達成!

費用 無料

### 対象者への連絡

特定保健指導の対象となった方には、区から「利用券」と「ご案内」を郵送します。

## 3 糖尿病重症化予防の取り組み

健診の結果、過去1～2か月間の平均血糖値を反映するヘモグロビンA1c値が高めの方を対象に、糖尿病予防のための保健指導や、医療機関受診のすすめをしています。また、糖尿病の三大合併症である糖尿病性腎症が悪化すると、人工透析が必要になる危険性があるため、早めの食生活の見直し等が必要です。

該当の方には、予防のための保健指導等を行ないます。

問い合わせ先

地域保健課 保健事業グループ TEL 03(3987)4660

## 健(検)診・健康相談

日頃から、心身の状態に気をつけて、健(検)診や保健所の健康相談を受けるなど、いろいろな機会を利用して、健康づくりをはかることが大切です。※詳しくは、「広報としま」にてお知らせします。

**区の健(検)診** ※令和9年3月末現在の年齢を基準にしています。

◆対象の方に受診チケットをお送りしている健(検)診

検診名	対象となる方	実施期間	送付方法	
胃がん検診	40歳以上の方	年間	該当する検診の受診券をひとまとめにしてお送りします。	
肺がん検診	40歳以上の方			
大腸がん検診	40歳以上の方			
子宮頸がん検診	20歳以上偶数年齢の女性	4月～1月	それぞれ受診券をお送りします。	
乳がん検診	40歳以上偶数年齢の女性	4月～1月		
骨粗しょう症検診	40・45・50・55・60・65・70歳の女性	7月～1月		
歯周病検診	20・25・30・35・40・45・50・55・60・65・70・75歳の方	7月～11月		
高齢者歯科健診	76・78・80・82・84・86・88・90・92・94・96・98・100歳の方	7月～11月		
胃がんリスク評価	20・30歳で過去に受けたことのない方	8月～2月		
	40・50歳で過去に受けたことのない方	6月～1月		
前立腺がん検診	50歳～74歳偶数年齢の男性	6月～1月		国保加入の方は特定健診と同時に受診できます。特定健診のご案内で確認ください。
眼科検診	45・55歳の方	6月～1月		

◆受診チケット発行の申込みが必要な検診

検診名	対象となる方	実施期間	送付方法
胃がんリスク評価	21歳～29歳、31歳～39歳の方で過去受けたことのない方	8月～2月	① 電話 ② はがき ③ 電子申請 ④ 直接窓口 (地域保健課保健事業グループ、区役所4階池袋保健所出張窓口、長崎健康相談所へ)
豊島区B型・C型肝炎ウイルス検査	20歳以上で過去受けたことのない方	4月～2月	

**費用 無料**

年度途中に豊島区に転入された方で健(検)診をご希望の方は下記までお問い合わせください。

**問い合わせ先** 地域保健課 保健事業グループ TEL03(3987)4660

## 保健所の健診および健康相談

※原則、予約制です。

	事業名	豊島区保健所	長崎健康相談所
大人の健康	健康教室(女性・歯科など)	年6回	年6回
	健康相談(保健・栄養)	月1回	月1回
	女性の健康相談	年10回	
	HIV(エイズ)検査・相談	年11回	
	B型・C型肝炎ウイルス検査	年10回	
心の健康	こころの相談	月1回	隔月1回(偶数月)
	医師の相談 家族問題相談	精神保健福祉士の相談 月1回	
子どもの健診	3～4か月児健康診査(2日制)	月3回	月1回
	1歳6か月児健康診査	月2回	月1回
	3歳児健康診査	月2回	月1回
	1歳児歯科健診	年18回	年9回
親子の健康相談	ゆりかご面接(妊婦面接)	妊娠届出時以降	
	母親学級	月1回	隔月1回(奇数月)
	パパ・ママ準備教室	月3回	
	卒乳教室	年3回	年3回
	離乳食講習会	月1回	隔月1回(偶数月)
	食育講座(幼児食など)	年2～3回	年8回
乳幼児健康相談(出張育児相談)	年12回(1会場)	年24回(2会場)	

※各健康に関する講演会等は、「広報としま」にてお知らせします。  
 ※子育て・思春期・更年期・こころの健康・難病などの相談、栄養・歯科に関する相談も随時お受けしています。  
 ※HIV(エイズ)、B型・C型肝炎ウイルス検査に関することは、保健予防課にお問い合わせください。

**問い合わせ先** 健康推進課 TEL 03(3987)4173・4174  
 保健予防課 TEL 03(3987)4182  
 長崎健康相談所 TEL 03(3957)1191

健診名	対象となる方※	実施期間	申込方法
U39健診	16～39歳の男性	年10回	電子申請および電話にて予約受付
	16～39歳の女性		

※令和9年3月末現在の年齢を基準にしています。

※男女によって健診内容が異なります。

電子申請は、豊島区ホームページからご予約ください。

**問い合わせ先** 健康推進課 予約専用番号 TEL 03(3987)4244

# 関連情報

## 医療費助成制度

医療費助成は、保険適用のあとに国や東京都などが自己負担となる費用を助成する制度です。病院などで診療を受けるときは、マイナ保険証等<sup>→P.3</sup>とお持ちの医療証を窓口で提示してください。



### 障 心身障害者医療費助成制度

#### 問い合わせ先

障害福祉課 給付グループ TEL 03 (3981) 1963

親 ひとり親家庭等 乳 未就学乳幼児  
子 義務教育就学児 青 高校生等の医療費助成制度

#### 問い合わせ先

子育て支援課 児童給付グループ TEL 03 (3981) 1417

### 難病医療費助成制度

#### 自立支援医療 (精神通院医療)

#### 問い合わせ先

健康推進課 医療費助成グループ TEL 03 (3987) 4172  
長崎健康相談所 管理・事業グループ TEL 03 (3957) 1191

### 結核医療費公費負担制度

#### 問い合わせ先

保健予防課 管理・感染症事務グループ TEL 03 (4566) 2231

### 都 大気汚染医療費助成制度

#### 問い合わせ先

地域保健課 公害保健グループ TEL 03 (3987) 4220

## 休日・夜間診療所ガイド

受診の際は、必ず電話をしてからお越しください。  
また、マイナ保険証等<sup>→P.3</sup>をお持ちください。

診療科目	診療所名	診療日	受付時間
内科・小児科	池袋休日診療所 TEL 050 (3146) 4578 (※1) 東池袋 4-42-16 (※2) 池袋保健所1階	日曜日、祝日、 年末年始	午前9時～正午、 午後1時～ 午後9時30分
	長崎休日診療所 TEL 050 (3146) 4577 長崎 2-27-18 (1階)	日曜日、祝日、 年末年始	午前9時～正午、 午後1時～ 午後4時30分
	午前中の混雑状況により午後の診療開始時間が遅れることがあります。また、池袋休日診療所は午後5時に担当医師交代のため、症状によって午後5時以降に再度電話をかけ直していただく場合があります。		
歯科	池袋歯科休日応急診療所 (あぜりあ歯科診療所内) TEL 03 (5985) 5577 (※1) 東池袋 4-42-16 (※3) 池袋保健所1階	日曜日、祝日、 年末年始	午前9時～ 午後4時30分
小児科	豊島文京 (平日準夜間) こども救急 15歳までの方 TEL 03 (3941) 3211 南大塚 2-8-1 都立大塚病院 1階救急外来診療室	月～金曜日 (祝日、 12月29日～ 1月4日を除く)	[平日準夜間] 午後8時～ 午後11時
医療機関案内サービス	東京都保健医療情報センター		
	医療機関案内サービス「ひまわり」 TEL 03 (5272) 0303 聴覚障害者向け専用ファクシミリ案内 FAX 03 (5285) 8080	24時間	
	外国語による医療情報サービス (英語・中国語・韓国語・タイ語・スペイン語) TEL 03 (5285) 8181	毎日 午前9時 ～午後8時	
	東京消防庁救急相談センター #7119 またはTEL 03 (3212) 2323	24時間	
	インターネットによる医療機関案内 医療情報ネット「ナビイ」		24時間

(※1) 令和8年5月に南池袋2-1-1に移転し、「豊島区保健所」に名称を変更します。  
(※2) 移転後は、豊島区保健所2階  
(※3) 移転後は、豊島区保健所1階

## 後期高齢者医療制度

75歳になった方は、これまで加入していた「国民健康保険」から「後期高齢者医療制度」に自動的に切り替わります。

### 対象者（被保険者）

- ① 75歳以上の方（誕生日当日から）【加入手続きは不要です】
- ② 65歳以上で一定の障害がある方で、申請に基づき東京都後期高齢者医療広域連合の認定を受けた方（認定を受けた日から）【加入には申請が必要です】

### マイナ保険証等（▶P3）

国民健康保険でマイナ保険証を利用していた方は、後期高齢者医療制度に切り替わっても、引き続きマイナ保険証をご利用いただけます（お手続き不要です）。なお、後期高齢者医療制度の場合、令和8年7月31日までは、マイナ保険証の登録の有無に関わらず、資格を新たに取得した方、資格情報に変更が生じた方を対象に一律「資格確認書」を送付します。

### 資格確認書の負担割合

医療機関等窓口での自己負担割合は1割・2割または3割です。住民税課税所得により毎年8月1日に判定します。

### 保険料の決め方

保険料は、75歳誕生日から被保険者一人ひとりにかかります（※注）。保険料額決定通知書は、75歳誕生日の翌月以降に送付します。  
※注 後期高齢者医療制度に切り替わる年度の国民健康保険料は75歳誕生日の前月分までの金額で計算されています。

### 保険料の納め方

- ① 公的年金からの引き落とし（特別徴収）
  - ② 納付書または口座振替による納付（普通徴収）
- 年金からの引き落とし（※注）が原則ですが、年度途中で75歳の誕生日を迎えられた方は、一時的に納付書または口座振替で納めていただきます。口座振替を希望される方は、前に加入していた国民健康保険等で口座振替を利用していても、新たに口座振替のお申し込みが必要です。

※注 介護保険料が引き落としされている公的年金の受給額が年額18万円以上で、介護保険料と後期高齢者医療保険料の合計額が、1回当たり受け取る年金額の2分の1以下の方が対象です。

#### 問い合わせ先

高齢者医療年金課 後期高齢者医療グループ TEL 03(3981)1332

## 介護保険

介護保険は、「介護や支援が必要になったとき」に要介護者とその家族等を社会全体で支える制度です。要介護になってもできるだけ自立した生活を送るために必要な介護サービスを受けることができます。

### 加入するのは40歳以上のみなさん

40歳以上のみなさんは介護保険の被保険者となり、保険料を納めます。介護保険のサービスを利用するには申請を行ない、認定を受ける必要があります。

#### 65歳以上の方（第1号被保険者）

**認定申請** 介護や支援が必要になったとき

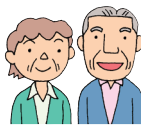

#### 40～64歳の方（第2号被保険者）

**認定申請** 加齢によって生じる介護保険の指定する16の特定疾病が原因で介護や支援が必要になったとき



**問い合わせ先** 介護保険課 認定審査グループ TEL 03(3981)1368

### 国保の役割

国保に加入されている40～64歳の被保険者のみなさんから介護保険の運営に必要な保険料を徴収します。納められた保険料は、いったん社会保険診療報酬支払基金に集められた後、全国の区市町村へ交付され、介護保険の財源となります。また、被保険者の資格管理も行ないます。

### 65歳以上の方（第1号被保険者）の保険料については

介護保険料の計算方法など、詳しくは介護保険課までお問い合わせください。

**問い合わせ先** 介護保険課 資格賦課グループ TEL 03(3981)6376

下記の届出書に必要な書類を添えて、ご郵送ください。

- 新しく加入した健康保険の適用開始日がわかるもの(国保を脱退する方全員分)のコピーがない場合はお手続きできませんのでご注意ください。

キリトリ線

### 国民健康保険適用終了・資格喪失届

会社などの保険に加入したため、国民健康保険を脱退します。

住所		
届出人氏名		
電話番号		
国民健康保険を脱退する方	氏名	生年月日
	氏名	生年月日
	氏名	生年月日
	氏名	生年月日

キリトリ線

#### 【必要書類】

- 新しく加入した会社などの健康保険の適用開始日がわかるもの(コピー可)
- 豊島区国民健康保険資格確認書(やめる方全員分、お持ちの方)

キリトリ線

## 委任状について

- 窓口に来庁される方が、世帯主または同一世帯の方以外(代理人)の場合は、委任状が必要です。  
※ 同一住所にお住まいでも、住民票上別世帯の場合は、委任状が必要です。
- 必ず、代理人の本人確認書類(運転免許証など顔写真および氏名、生年月日のある官公署発行のもの)をお持ちください。  
資格確認書または資格情報のお知らせは、委任状に「受領」の記入があっても、本人確認書類がない場合は郵送扱いとなります。
- 本人氏名を自筆で記入した場合は押印の必要はありません。  
※ ただし還付手続きには氏名欄に押印が必要です。
- 豊島区ホームページに委任状の様式を載せていますので、ご利用ください。



### 委任状

令和〇〇年〇〇月〇〇日

豊島区長

本人(委任者) 住所 \_\_\_\_\_  
 署名 \_\_\_\_\_ 印  
 生年月日 \_\_\_\_\_ 年 \_\_\_\_\_ 月 \_\_\_\_\_ 日  
 連絡先 \_\_\_\_\_ (昼間連絡の取れる電話番号)

私は、下記の者を代理人と定め、( ※ )に関する権限を委任します。

代理人(窓口に来る方) 住所 \_\_\_\_\_  
 氏名 \_\_\_\_\_  
 生年月日 \_\_\_\_\_ 年 \_\_\_\_\_ 月 \_\_\_\_\_ 日

#### 【記入方法に関する注意事項】

- ( ※ ) には、委任する内容を具体的に記入してください。

例 国保加入の場合 「国民健康保険加入および資格確認書または資格情報のお知らせ受領」  
 納付相談の場合 「国民健康保険料の納付相談」

資格確認書または資格情報のお知らせを受領する場合「資格確認書または資格情報のお知らせ受領」の記入も必要となります。

## 窓口案内

### 国民健康保険課

〒171-8422 南池袋2-45-1 豊島区役所 3階

・加入するとき、やめるとき ・マイナ保険証等→P.3について ・保険料の計算について ・保険料の納付、還付、充当 ・保険料の口座振替について	資格・保険料グループ
・滞納保険料の納付計画について ・滞納処分・差押	整理収納グループ 特別整理グループ
・保険給付について (療養費、高額療養費、出産育児一時金、葬祭費等) ・限度額適用認定証について ・第三者行為の届出 ・一部負担金の減免 ・医療費の返還について	給付グループ
・国民健康保険運営協議会 ・保健事業について	管理グループ

#### 【窓口受付】

- ・平日 午前 8 時 30 分から午後 5 時まで
  - ・休日 毎月第 2 土曜日 午前 9 時から午後 5 時まで
- ※ 給付業務は休日窓口では受付していません。

問い合わせ先：豊島区コールセンター

03-3981-1111 (代表)

## 区民事務所

### 区民事務所をご利用ください。

国民健康保険の加入・脱退の手続きができます。  
詳しくはお近くの区民事務所にお問い合わせください。

- 国民健康保険の加入・脱退の届出
- 資格確認書または資格情報のお知らせなどの交付 (一部を除く)
- 納付書の発行
- 保険料の納付
- 日帰り温浴施設割引利用券の配布

※ 保険料に未納がある方の手続きは、国民健康保険課でのみ行なっております。

### 東部区民事務所 [南大塚2-36-2] TEL03 (3915) 9961

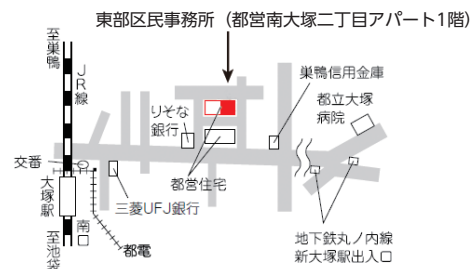

### 西部区民事務所 [千早2-39-16] TEL03 (4566) 4021

